

ESPECIFICAÇÃO TÉCNICA E MEMORIAL DESCRIPTIVO

RECAPEAMENTO ASFÁLTICA DE VIA PÚBLICA
DA CIDADE DE LAGOA DOS PATOS/MG.

Lagoa dos Patos - MG
Março/2022

1.0 CARACTERÍSTICAS TÉCNICAS:

1.1 Obra:

A presente especificação técnica descritiva visa estabelecer as normas e fixar as condições gerais e o método construtivo que deverão reger a execução de recapeamento asfáltico com P.M.F. (Pré-Misturado à Frio), bem como do projeto de recapeamento elaborado para vias públicas do Município de Lagoa dos Patos. O sistema de pavimentação que passará a integrar o conjunto de melhoramentos públicos na sede do município de Lagoa dos Patos /MG.

Localização:

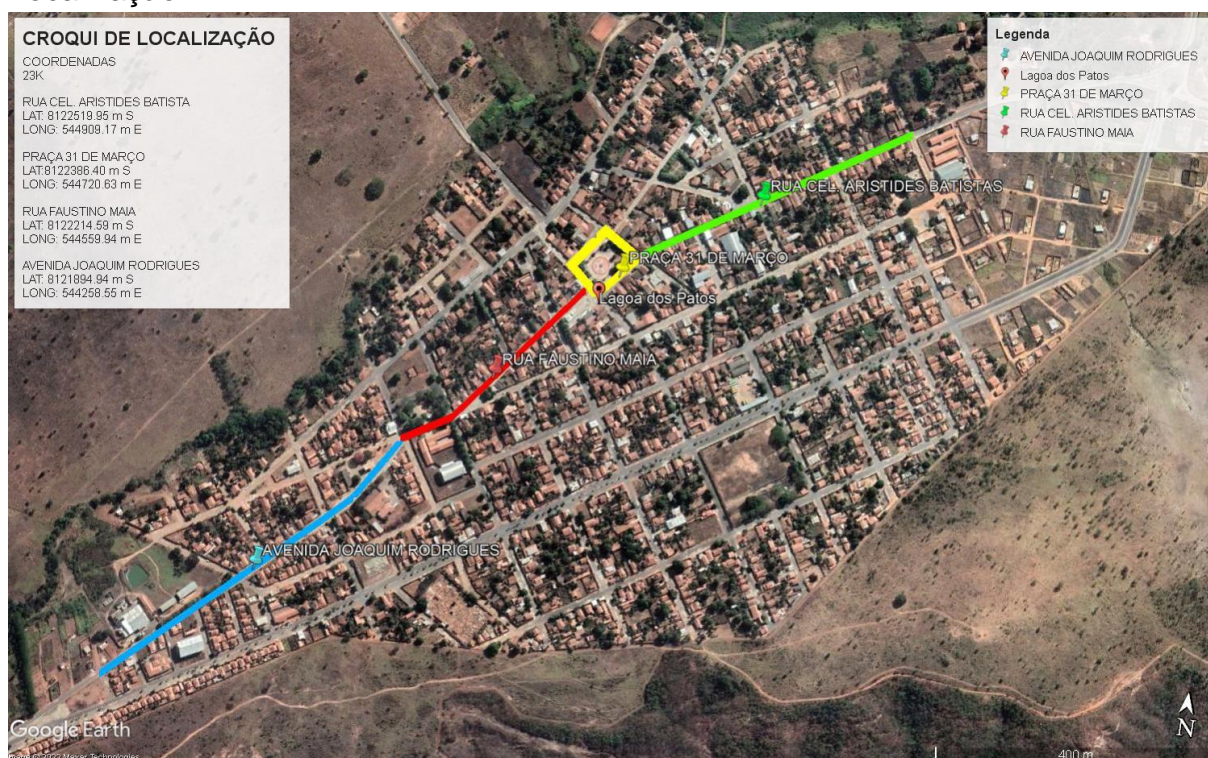

A execução das obras se dará através de administração indireta, onde o município estará adquirindo com os recursos próprio os materiais e serviços, agregados, transportes e alugueis de equipamentos necessários para execução dos serviços. Com o objetivo de proporcionar melhoria nas condições de vida e saúde básica da cidade em geral.

Materiais empregados:

1- Os materiais empregados serão previamente submetidos ao exame e aprovação da fiscalização, podendo a mesma impugná-los quando em desacordo com estas especificações. Nesta circunstância, o empreiteiro deverá retirá-los do canteiro de obras dentro de 48 horas criteriosamente separados do material aprovado.

2- A substituição de materiais por outro equivalente só será permitida com anuência da Contratante, que em tal caso permitirá por escrito.

Execução dos serviços:

1- As obras constarão de pavimentação asfáltica PMF.

Equipamentos:

Os equipamentos necessários à execução dos serviços serão adequados aos locais de instalação das obras, atendendo ao que dispõem as especificações para os serviços.

Devem ser utilizados, no mínimo, os seguintes equipamentos/acessórios:

- a) Depósito para ligante asfáltico;
- b)

Os depósitos para o ligante asfáltico devem possuir dispositivos capazes de aquecer o ligante nas temperaturas fixadas nesta Norma. Estes dispositivos também devem evitar qualquer superaquecimento localizado. Deve ser instalado um sistema de recirculação para o ligante asfáltico, de modo a garantir a circulação, desembaraçada e contínua, do depósito ao misturador, durante todo o período de operação. A capacidade dos depósitos deve ser suficiente para, no mínimo, três dias de serviço.

- c) Silos para agregados;

Os silos devem ter capacidade total de, no mínimo, três vezes a capacidade do misturador e ser divididos em compartimentos, dispostos de modo a separar e estocar, adequadamente, as frações apropriadas do agregado. Cada compartimento deve possuir dispositivos adequados de descarga. Deve haver um silo adequado para o filer, conjugado com dispositivos para a sua dosagem.

- d) Usina para misturas asfálticas;

A usina deve estar equipada com uma unidade classificadora de agregados, após o secador, dispor de misturador capaz de produzir uma mistura uniforme. Um termômetro, com proteção metálica e escala de 90° a 210 °C (precisão ± 1 °C), deve ser fixado no dosador de ligante ou na linha de alimentação do asfalto, em local adequado, próximo à descarga do misturador. A usina deve ser equipada além disto, com pirômetro elétrico, ou outros instrumentos termométricos aprovados, colocados na descarga do secador, com dispositivos para registrar a temperatura dos agregados, com precisão de ± 5 °C. A usina deve possuir termômetros nos silos quentes. Pode, também, ser utilizada uma usina do tipo tambor/secador/misturador, de duas zonas (convecção e radiação), provida de: Coletor de pó, alimentador de "filler", sistema de descarga da mistura asfáltica, por intermédio de transportador de correia com comporta do tipo "clam-shell" ou alternativamente, em silos de estocagem. A usina deve possuir silos de agregados múltiplos, com pesagem dinâmica e deve ser assegurada a homogeneidade das granulometrias dos diferentes agregados.

A usina deve possuir ainda uma cabine de comando e quadros de força. Tais partes devem estar instaladas em recinto fechado, com os cabos de força e comandos ligados em tomadas externas especiais para esta aplicação. A operação de pesagem de agregados e do ligante asfáltico deve ser semi-automática com leitura instantânea e acumuladora, por meio de registros digitais em "display" de cristal líquido. Devem existir potenciômetros para compensação das massas específicas

dos diferentes tipos de ligantes asfálticos e para seleção de velocidade dos alimentadores dos agregados frios.

d) Caminhões basculantes para transporte da mistura;

Os caminhões, tipo basculante, para o transporte do concreto asfáltico usinado a quente, devem ter caçambas metálicas robustas, limpas e lisas, ligeiramente lubrificadas com água e sabão, óleo cru fino, óleo parafínico, ou solução de cal, de modo a evitar a aderência da mistura à chapa. A utilização de produtos susceptíveis de dissolver o ligante asfáltico (óleo diesel, gasolina etc.) não é permitida.

e) Equipamento para espalhamento e acabamento;

O equipamento para espalhamento e acabamento deve ser constituído de pavimentadoras automotrizes, capazes de espalhar e conformar a mistura no alinhamento, cotas e abaulamento definidos no projeto. As acabadoras devem ser equipadas com parafusos sem fim, para colocar a mistura exatamente nas faixas, e possuir dispositivos rápidos e eficientes de direção, além de marchas para a frente e para trás. As acabadoras devem ser equipadas com alisadores e dispositivos para aquecimento, à temperatura requerida, para a colocação da mistura sem irregularidade.

NOTA: Todo equipamento a ser utilizado deve ser vistoriado antes do início da execução do serviço de modo a garantir condições apropriadas de operação, sem o que, não será autorizada a sua utilização.

Resumo dos equipamentos obrigatórios para execução da obra:

- Vassoura mecânica;
- Vibro acabadora – Tipo mesa aquecida;
- Caminhão espargidor;
- Caminhão Pipa;
- Trator pneu traçado;
- Grade com disco arado;
- Rolo pé de carneiro;
- Rolo liso – Tipo tandem;
- Rolo pneu com pressão variável;
- Caminhão basculante;
- Moto-niveladora;
- Escavadeira;
- Pá carregadeira.

Condições Gerais:

1- A execução das obras ou serviços deverá estar em conformidade com os projetos, especificações, instrução desta CONTRATANTE, reservando-se, a esta, o direito de alterar em parte ou no todo qualquer dos elementos do projeto, especificações fornecidas, devendo tais alterações serem comunicadas por escrito a fiscalização, não cabendo à contratada, direito nenhum, a indenização ou a reclamação.

2- Os serviços incompletos, defeituosos ou executados em desacordo com os elementos fornecidos pela fiscalização serão refeitos não cabendo à contratado direito a nenhuma indenização.

3- A Empresa contratada será responsável pela sinalização, quando necessária, para fluidez segura do trânsito e também será responsável por qualquer dano por acidente de trânsito que possa ocorrer nas vias a serem pavimentadas, pela omissão e/ou sinalização inadequada.

4- Constam no Projeto as ruas a serem revestidas, de responsabilidade do RT da Contratante, o qual deverá dirimir qualquer dúvida quanto às medidas apresentadas.

5- Uma vez que no valor orçado para esse serviço contempla a regularização de trechos irregulares no calçamento existente (depressões, "buracos"), a fiscalização da engenharia não aceitará irregularidades na entrega final da obra, isto é, a obra deverá estar perfeitamente livre de qualquer imperfeição, atendendo as normas técnicas específicas a esse serviço.

6- Para tanto, reiteramos que as empresas participantes deverão realizar visitas ao local para quando da execução dos serviços se utilizar à técnica mais apropriada para a sua execução.

7- Os materiais empregados serão previamente submetidos ao exame e aprovação da fiscalização, podendo a mesma impugná-los quando em desacordo com estas especificações. Nesta circunstância, o empreiteiro deverá retirá-los do canteiro de obras dentro de 48 horas criteriosamente separados do material aprovado.

8- A substituição de materiais por outro equivalente só será permitida com anuência da Contratante, que em tal caso permitirá por escrito.

9- Os levantamentos topográficos são de responsabilidade da Contratada.

10- Os equipamentos destinados à execução da base e sub-bases de cascalho ou similar são os seguintes: motoniveladora, rolo Compactador e caminhões.

11- O Controle Tecnológico deverá seguir as normas do Departamento de Estradas de Rodagem de Minas Gerais – DER – MG.

12- O controle Geométrico será feito em função do greide existente e dos equipamentos públicos já instalados no bairro.

13- A largura da capa asfáltica acha-se definida no Memorial Descritivo elaborada para cada rua. Deverá ser observada uma declividade transversal mínima de 3% (abaulamento), do eixo para bordos.

14- O Município será responsável de realizar toda supressão necessária no trecho de acordo com as normas ambientais vigente.

1.0 PROCEDIMENTOS PARA EXECUÇÃO DOS SERVIÇOS

1.1- PLACA DE OBRA

Será colocada uma placa de obra conforme modo do município, em um local de fácil visualização.

A placa será em em chapa galvanizada (3,00 X 1,5 0 m) - em chapa galvanizada 0,26 afixadas com rebites 540 e parafusos 3/8, em estrutura metálica viga u 2" enrijecida com metalon 20 x 20, suporte em eucalipto autoclavado pintadas.

1.2- RECAPEAMENTO ASFALTICO EM PMF E PISO INTERTRAVADO CANTEIRO CENTRAL

EXECUÇÃO DE PINTURA DE LIGAÇÃO COM EMULSÃO ASFÁLTICA RR-2C.

Tal serviço consiste na aplicação de material betuminoso sobre a superfície da base, para promover aderência entre um revestimento betuminoso e a camada subjacente. O material utilizado será emulsão asfáltica tipo RR-2C, diluído em água na proporção 1:1, e aplicado na taxa de 0,50 a 0,80 litros/m² de tal forma que a película de asfalto residual fique em torno de 0,3mm.

TRANSPORTE DO MATERIAL ASFÁLTICO

O material betuminoso será adquirido de fornecedores em Belo Horizonte/MG, conforme o croqui de DMT e será transportado através de caminhões tanque por conta da empresa executora, e será pago em tonelada por quilometro, conforme previsto em planilha orçamentária.

PRÉ-MISTURADO A FRIO - PMF (EXECUÇÃO, INCLUINDO USINAGEM, APLICAÇÃO, ESPALHAMENTO E COMPACTAÇÃO, FORNECIMENTO DOS AGREGADOS E MATERIAL BETUMINOSO, EXCLUI TRANSPORTE DOS AGREGADOS E DO MATERIAL BETUMINOSO ATÉ USINA E DA MASSA PRONTA ATÉ A PISTA)

Após executada a pintura de ligação, será executado os serviços de pavimentação asfáltica com PMF (PRE MISTURADO A FRIO), com espessura de 3 cm conforme projeto e planilha orçamentária, é composto das seguintes etapas: usinagem, transporte, espalhamento e compactação. Os equipamentos a serem utilizados para execução dos serviços são: vibro acabadora, que proporcione o espalhamento homogêneo e de maneira que se obtenha a espessura indicada, e o rolo compactador de pneus, que proporciona a compactação desejada. Deverá ser feito e observado o controle de qualidade do material betuminoso e do acabamento da superfície.

TRANSPORTE DA MASSA ASFÁLTICA

A massa asfáltica será produzida em usina especializada, distância conforme croquí de DMT, onde será transportada por caminhão apropriado por conta da empresa

executora, e será pago em metro cúbico por quilômetro (m³xkm), conforme previsto em planilha orçamentária.

TRANSPORTES DOS AGREGADOS

Os agregados areia e brita, será transportado distância conforme planilha de DMT, onde será transportada por caminhão apropriado por conta da empresa executora, e será pago conforme previsto em planilha orçamentária.

EXECUÇÃO DE PASSEIO EM PISO INTERTRAVADO, COM BLOCO RETANGULAR COR NATURAL DE 20 X 10 CM, ESPESSURA 6 CM. AF_12/2015

As peças pré-moldadas devem atender as especificações da NBR 9781. Os materiais a serem utilizados em camadas de leito e base deverão atender às especificações de normas pertinentes. A areia a ser utilizada deverá atender às prescrições da NBR 7211.

MEDIÇÃO E PAGAMENTO

A medição será por metro quadrado (m²) a ser executado, baseando-se nas dimensões do projeto. O serviço será pago por remuneração global.

1.3- SINALIZAÇÃO

PINTURA DE FAIXA DE PEDESTRE OU ZEBRADA TINTA RETRORREFLETIVA A BASE DE RESINA ACRÍLICA COM MICROESFERAS DE VIDRO, E = 30 CM, APLICAÇÃO MANUAL. AF_05/2021

O item inclui o fornecimento dos materiais, mão de obra e equipamentos necessários para a execução dos serviços de pintura de faixa de pedestre com material a base de resina acrílica com microesferas de vidro. Refere-se a execução sobre o asfalto novo, após a execução do recapeamento,

PLACA DE SINALIZACAO EM CHAPA DE ACO NUM 16 COM PINTURA REFLETIVA

Placa para a sinalização e identificação das faixas de pedestre, as placas deverão ser pintadas com pintura reflexiva e de acordo com as especificações contidas no projeto arquitetônico.

PINTURA DE EIXO VIÁRIO SOBRE ASFALTO COM TINTA RETRORREFLETIVA A BASE DE RESINA ACRÍLICA COM MICROESFERAS DE VIDRO, APLICAÇÃO MECÂNICA COM DEMARCADORA AUTOPROPELIDA. AF_05/2021

Deverá ser utilizada a máquina demarcadora de faixa de tráfego à frio, autopropelida, o equipamento deverá ser dotado de sistema de aquecimento da tinta até que a mesma atinja a viscosidade adequada para aplicação; o equipamento deve ter capacidade de regulação da largura da faixa e da demarcação de faixas

contínuas ou tracejadas, a tinta deverá ser preparada com mistura de microesferas no tanque da máquina de demarcação viária de acordo com o especificado em projeto.

SINALIZAÇÃO HORIZONTAL RODOVIÁRIA, COM TINTA RETRORREFLETIVA À BASE DE RESINA ACRÍLICA COM MICROESFERAS DE VIDRO

Sinalização horizontal com tinta retro refletiva a base de resina acrílica com microesferas de vidro, terão dimensões conforme detalhes do projeto geométrico.

Sinalização viária horizontal será executada de acordo com os manuais de Sinalização Horizontal de regulamentação – Volume I, CONTRAN/DENATRAN, publicado por meio da resolução Nº 236 de 11/05/2007, estando de acordo com as normas (NBR) da ABNT. Este serviço será medido por (m²) de sinalização de PARE e LINHA DE RETENÇÃO DE PARE.

Toda a sinalização, tanto vertical como horizontal, serão realizadas conforme estabelece o CONTRAN/DENATRAN, e com as normas (NBR) da ABNT, que tratam do assunto.

1.4 - LOMBADA

PRÉ-MISTURADO A FRIO - PMF (EXECUÇÃO, INCLUINDO USINAGEM, APLICAÇÃO, ESPALHAMENTO E COMPACTAÇÃO, FORNECIMENTO DOS AGREGADOS E MATERIAL BETUMINOSO, EXCLUI TRANSPORTE DOS AGREGADOS E DO MATERIAL BETUMINOSO ATÉ USINA E DA MASSA PRONTA ATÉ A PISTA)

As ondulações transversais deverão seguir as mesmas especificações de material e preparo descrito no item de PMF, devendo seguir as dimensões e indicações de projeto.

As Ondulações transversais (Lombadas) deverão ter as seguintes dimensões:

- L (Largura): igual à da pista, acostamento e baia para estacionamento e/ou parada de veículos, mantendo-se as condições de drenagem superficial em suas laterais;
- C (Comprimento) = 1,50 m;
- H (altura) = 0,18 m. Deverá seguir os detalhes de projeto.

Todo o equipamento antes do início da execução da obra deverá ser examinado pela Fiscalização, devendo estar de acordo com esta Especificação, sem o que não será dada a ordem de serviço.

2.0 CRITÉRIO DE MEDIÇÃO:

As medições serão realizadas em data previamente agendada entre a Fiscalização e a Contratada e serão medidos os serviços completamente concluídos.

NOTA: serão considerados como serviços totalmente concluídos aqueles que forem realizados conforme planilha orçamentária, considerando inclinação do projeto, certificando que o greide da pista está no nível inferior das casas, terraplenagem, pavimentação, obra de arte corrente, sinalização horizontal e vertical, mobilidade urbana totalmente concluída. A entrega do Livro Diário de Obras devidamente preenchido é pré-requisito para a realização da medição.

Os serviços devem ser executados conforme a planilha orçamentária, projeto e o edital. Na ausência de especificações, estabelece-se o Caderno de Encargos da SUDECAP como válido.

-O item referente a pintura de ligação com emulsão será pago em m2 conforme quantidade prevista na Planilha Orçamentaria.

- O item referente ao transporte de material asfáltico, com caminhão com capacidade de 30000 l em rodovia pavimentada para distâncias médias de transporte superiores a 100 KM será pago em TxKM conforme quantidade prevista na Planilha Orçamentaria.

- O item referente a construção de pavimento com aplicação de pré misturado à frio P.M.F., camada de rolamento, com espessura de 3cm, exclusive transporte será pago em m3 conforme quantidade prevista na Planilha Orçamentaria.

- O item referente a transporte de pré-misturado a frio. distância média de transporte > 50,00 km (volume compactado).será pago em m3xkm conforme quantidade prevista na Planilha Orçamentaria

- Os itens referentes a transporte com caminhão basculante de 10 m3, em via urbana em revestimento primário (unidade: m3xkm), será pago em m3xkm conforme quantidade prevista na Planilha Orçamentaria:

3.0 CONTROLE TECNOLÓGICO

De acordo com as exigências normativas do Ministério das Cidades, acerca do controle tecnológico da execução de pavimentação asfáltica, seguem as orientações da sistemática que será adotada para contratos com obras ainda não licitadas.

Em conformidade com o trecho transcrito abaixo, extraído do Manual para Apresentação de Propostas para a Ação Apoio à Política Nacional de Desenvolvimento Urbano, expedido pelo Ministério das Cidades, publicado pela Portaria nº 443, de 26/09/2013:

Para pavimentos asfálticos O controle tecnológico das obras de pavimentação executadas com recursos desse Programa será obrigatório. O ente federativo contratante deverá exigir da construtora, um Laudo Técnico de Controle Tecnológico, e apensado a ele virão os resultados dos ensaios realizados em cada etapa dos serviços conforme exigências normativas do DNIT. Esses resultados serão entregues obrigatoriamente ao órgão por ocasião do envio do último boletim de medição. O Laudo Técnico e os resultados dos ensaios farão parte da documentação técnica do contrato de repasse com órgão fiscalizador, possibilitando, quando do aparecimento de problemas precoces no pavimento, a identificação dos

mesmos a fim de subsidiar os reparos de responsabilidade do ente contratado, bem como da responsabilidade solidária da empresa executora dos serviços de pavimentação e controle tecnológico.

Seguem abaixo as orientações quanto às diretrizes e documentos que deverão ser exigidos das empresas executoras contratadas. Caberá ao Responsável Técnico (RT) de Fiscalização do Município:

Exigir a realização dos ensaios de controle, e;

Analisar os documentos recebidos das empresas contratadas, emitindo Parecer conclusivo quanto à aceitação ou rejeição dos serviços executados.

Os ensaios de Controle Tecnológico deverão ser apresentados para a aceitação dos serviços em medição e pagamento. Os custos correspondentes a tais serviços técnicos laboratoriais já estão incluídos nos custos unitários dos serviços. O Controle Tecnológico deverá ser prestado por profissional habilitado e os resultados obtidos das análises deverão ser apresentados em conformidade com as normas técnicas, acompanhados de “Análise dos Resultados”, mediante parecer conclusivo sobre a aceitação ou rejeição do material ou serviço. Os laudos deverão apresentar o número da ART correspondente, podendo ser única para o projeto, e o trecho da rua/etapa a que pertence a amostra.

Deverão ser apresentados ao órgão, como documentação mínima a ser exigida das empresas executoras, os seguintes documentos referentes ao controle tecnológico:

Ensaio Mínimos Necessários:

Sub-base e base

Análise granulométrica dos agregados para bases com agregados de pedra – DNIT (ME- 083/98) – mínimo 01 ensaio por rua;

Grau de compactação para bases com solos estabilizados – DNIT (ME/051/94) – mínimo 01 ensaio a cada 100m;

CBR do material compactado na pista para ambas as bases – DNIT (ME-049/94) – mínimo 01 ensaio por rua;

Imprimação e Pintura de Ligação

Teor de betume – DNIT (053/94) – mínimo 1 ensaio a cada 300m;

Revestimento em CBUQ / PMF

Ensaio MARSHALL – apresentar projeto da massa antes de iniciar o revestimento DNIT (107/94) – PMF, DNIT (043/95) – PMF;

Extração de amostra do revestimento – DNIT (ME138/94) e (053/94) – CBUQ e PMF – mínimo uma amostra por rua (determinar a espessura da amostra, resistência à tração por compressão diametral e teor de betumes);

No caso de revestimento com PMF, verificar a temperatura da mistura, para todas as cargas, no momento da distribuição na pista e rolagem. A temperatura da mistura não deve ser inferior a 120°C. DER (ES-P 21-05 PMF).

Laudos/Testes a serem apresentados (Obs.: A apresentação destes será pré-requisito para a execução da medição):

Pintura de Ligação – DNER-ES 307-97;

Ensaio de Viscosidade (DNER-ME-004/94);

Atendimento da norma de execução (DNER-ES-014/74 e DNER-ES-015/71). Taxa de aplicação.

Massas (Concretos Asfálticos)

Revestimento em PMF – ensaio Marshall (apresentar projeto da massa antes de iniciar o revestimento) – DNIT – 043/95;

Revestimento em PMF – extração de amostra do revestimento para determinar a espessura da amostra, resistência à tração por compressão diametral e teor de betumes (mínimo 1 amostra por rua) – DNIT – ME - 138/94 e DNIT 053/94.

Ressaltamos que os ensaios e laudos descritos acima representam o mínimo necessário a ser exigido pela Fiscalização da obra. Qualquer outro teste ou análise de especificação de materiais e serviços poderá ser solicitado, no momento que julgar necessário, para acompanhamento da obra e avaliação de aceitação dos serviços.

Destacamos que a exigência dos ensaios e laudos de controle tecnológico para a execução de pavimentação asfáltica será obrigatória.

4.0 OBRIGAÇÕES DA CONTRATADA:

Que os serviços eventualmente necessários e não previstos na Planilha de Preços deverão ter execução previamente autorizada por Termo de Alteração Contratual;

Os serviços extracontratuais não contemplados na planilha de preços deverão ter seus preços fixados mediante prévio acordo;

Não constituem motivos de pagamento serviços em excesso, desnecessários à execução das obras e que forem realizados sem autorização prévia da Fiscalização;

A Contratada se obriga a manter, durante toda a execução do contrato, todas as condições de habilitação e qualificação exigidas;

Que o atraso na execução das obras constitui inadimplência passível de aplicação de multa;

Que a Fiscalização tem plenos poderes para sustar qualquer serviço ou fornecimento que não esteja sendo executado dentro dos termos do Contrato;

Que os serviços não podem ser subcontratados sem anuência da Fiscalização e Assessoria Jurídica da Contratante;

Seguir as exigências do Ministério do Trabalho, inclusive quanto a contratação de um Técnico em Segurança do Trabalho;

Manter atualizado e disponível o Livro de Ocorrência ou Diário de Obras redigido em no mínimo 2 cópias;

Comunicar o Ministério do Trabalho sobre o início da obra;

Atender à legislação ambiental e nunca suprimir vegetação sem prévia autorização ambiental;

Providenciar junto ao CREA as Anotações de Responsabilidade Técnica;

Assumir a inteira responsabilidade pelo transporte interno e externo do pessoal e dos insumos até o local das obras e serviços;

Exercer vigilância e proteção das obras e serviços até o recebimento definitivo pela Contratante;

Colocar tantas frentes quantas forem necessárias para possibilitar a perfeita execução das obras e serviços no prazo contratual;

Responsabilizar-se pelo fornecimento de toda a mão-de-obra, sem qualquer vinculação empregatícia com a Contratante, bem como todo o material necessário à execução dos serviços objeto do contrato;

Responsabilizar-se por todos os ônus e obrigações concernentes à legislação tributária, trabalhista, securitária, previdenciária, e quaisquer encargos que incidam sobre os materiais e equipamentos, os quais, exclusivamente, correrão por sua conta, inclusive o registro do serviço contratado junto ao CREA do local de execução das obras e serviços;

A Contratada deverá manter um Preposto, aceito pela Contratante, no local do serviço, para representá-la na execução do objeto contratado (art. 68 da Lei 8.666/93);

A Contratada é responsável, desde o início das obras até o encerramento do contrato, pelo pagamento integral das despesas do canteiro referentes a água, energia, telefone, taxas, impostos e quaisquer outros tributos que venham a ser cobrados;

A Contratada se obriga a fornecer e afixar no canteiro de obras 1 (uma) placa de identificação da obra, com as seguintes informações: nome da empresa (Contratada), RT pela obra com a respectiva ART, número do contrato e Contratante, conforme Lei nº 5.194/1966 e Resolução CONFEA nº 198/1971;

Obter junto à Prefeitura Municipal o alvará de construção e, se necessário, o alvará de demolição;

Obedecer às normas de higiene e prevenção de acidentes, a fim de garantir a salubridade e a segurança nos acampamentos e nos canteiros de serviços;

Promover treinamentos de segurança do trabalho e preencher as fichas de EPI's.

Lagoa dos Patos/MG, março/2022

Thaís Saraiva Sousa Almeida
CREA: MG 244.557/D