

# ***ESPECIFICAÇÃO TÉCNICA E MEMORIAL DESCRITIVO***

**PAVIMENTAÇÃO DE CANTEIROS NO MUNICÍPIO DE LAGOA DOS PATOS/MG**

## **Obra:** PAVIMENTAÇÃO DE CANTEIROS NO MUNICÍPIO DE LAGOA DOS PATOS/MG

**Local:** Avenida Presidente Médice no Município de Lagoa dos Patos/MG.

### **Descrição do Objeto:**

O objeto em questão fundamenta-se na elaboração de projeto técnico para calçamento na Avenida Presidente Médice, com blocos intertravado de concreto (bloquete) com 6,0 cm de espessura.

A execução das obras se dará através de administração indireta, onde estará adquirindo com os recursos do convênio do estado com a prefeitura, todos os materiais e serviços, agregados, transportes e alugueis de equipamentos necessários para execução dos serviços;

### **Localização:**

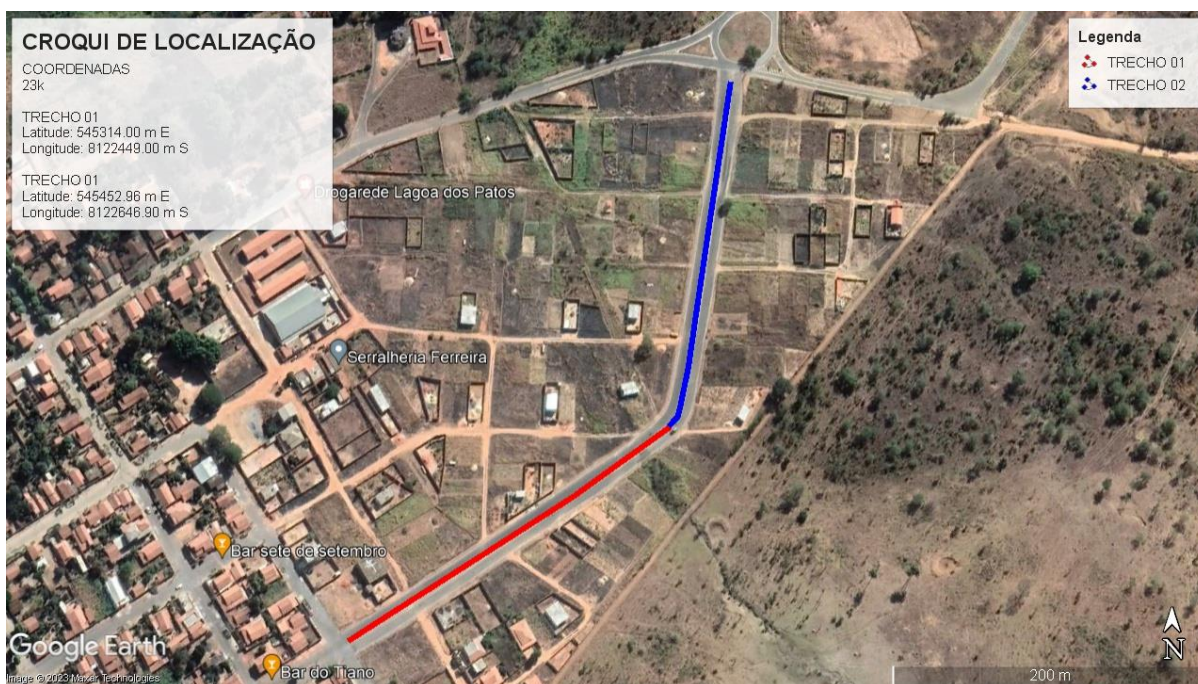

A área total a ser beneficiada será de 501,58 m<sup>2</sup>, com larguras variadas (de acordo com projeto arquitetônico).

A pavimentação tem como objetivo principal, implantar infraestrutura básica da via, proporcionando conforto e mobilidade para a população que dela utiliza.

Os projetos foram elaborados privilegiando a humanização do espaço público, de forma a integrar fisicamente todo o conjunto, e de acordo com os mais adequados padrões e conceitos de funcionamento a que se destina esse tipo de uso, todos os materiais especificados são de alta qualidade e visa o adequado uso e conforto em todo o seu espaço.

Em um contexto mais amplo, a pavimentação de vias, tem ótima relação custo-benefício, pois apresenta vários aspectos positivos, tais como:

- Valorização Patrimonial: Há um aumento do valor venal dos lotes lindeiros, refletindo diretamente na arrecadação através do IPTU.
- Diminuição de Áreas Vazias: Aumento na ocupação dos lotes vagos, incentivando novas construções, criando novos empregos e fortalecendo o comércio local.
- Segurança: A pavimentação de vias traz maior segurança à população com a urbanização das áreas.

Além de inúmeros outros benefícios gerados à população, a pavimentação dos canteiros apresenta também vários aspectos positivos ao município, comprovando que os benefícios superam os custos do investimento pretendido.

## **Descrição dos Materiais e Serviços:**

### **1-SERVIÇOS PRELIMINARES:**

#### **1.1- PLACA DE OBRA**

Próximo às áreas a serem pavimentadas será afixada uma placa de obra, conforme detalhadas em Planilha Orçamentária no padrão Governo.

### **2- TERRAPLENAGEM:**

#### **2.1- REGULARIZAÇÃO E COMPACTAÇÃO DE TERRENO COM PLACA VIBRATÓRIA**

Será efetuado pela área a ser regularizada e compactada em metros quadrados (m<sup>2</sup>) corrigindo imperfeições. O levantamento deverá ser separado, observando-se o método de compactação (manual ou mecânica) a ser definido pela planilha.

### **3- PISO E MEIO FIO:**

#### **3.1- EXECUÇÃO DE PASSEIO EM PISO INTERTRAVADO, COM BLOCO RETANGULAR COR NATURAL DE 20 X 10 CM, ESPESSURA 6 CM. AF\_12/2015**

Execução de piso intertravado - e = 6 cm - fck = 35 mpa, incluindo fornecimento transporte de todos os materiais, colchão de assentamento e = 6 cm. Os blocos não deverão ser feitos no local da obra. Serão transportados até o local da obra por conta da CONTRATADA. A areia a ser utilizada no colchão de assentamento será areia lavada fornecida, transportado e aplicado pela contratada, e deverá ter 6 cm de colchão de assentamento. Sobre o colchão de areia serão assentados os blocos sextavados de concreto

fck 35,0 mpa, com 6,0 cm de espessura, de acordo com a NBR 7207/1982 e NBR 9781/1987. A contratada deverá apresentar os ensaios quando a resistência antes de aplicar na obra.

Inicia-se a execução do pavimento intertravado colorido com a camada de assentamento, que é feita pelas seguintes atividades sequencialmente:

Lançamento e espalhamento da areia na área do pavimento;

Execução das mestras paralelamente a contenção principal nivelando-as na espessura da camada conforme especificação de projeto;

Nivelamento do material da camada de assentamento com régua metálica; terminada a camada de assentamento na sequência dá-se início a camada de revestimento que é formada pelas seguintes atividades:

Marcação para o assentamento, feito por linhas-guia ao longo da frente de serviço;

Assentamento das peças de concreto conforme o padrão definido no projeto;

O serviço será levantado pela projeção horizontal da área do piso, em metros quadrados (m<sup>2</sup>)

#### **MEDIÇÃO E PAGAMENTO**

A medição será efetuada adotando-se o mesmo critério de levantamento

#### **3.2- ASSENTAMENTO DE GUIA (MEIO-FIO) EM TRECHO RETO, CONFECCIONADA EM CONCRETO PRÉ-FABRICADO, DIMENSÕES 100X15X13X20 CM (COMPRIMENTO X BASE INFERIOR X BASE SUPERIOR X ALTURA), PARA URBANIZAÇÃO INTERNA DE EMPREENDIMENTOS. AF\_06/2016\_P**

Ao longo dos canteiros será executado meio-fio com dimensões de 100x15x13x20 cm, conforme áreas e comprimentos indicados no projeto arquitetônico e planilha orçamentária.

Serão aplicados meio-fio em trecho reto executados com extrusora. Suas dimensões deveram ser executadas conforme projeto e planilha.

Uma vez assentadas, as guias de concreto serão rejuntadas com argamassa de cimento e areia lavada no traço 1:3.

Inserir juntas secas para dilatação das peças, com espaçamento de 5,00m, antes do endurecimento.

### **Equipamento para compactação;**

- O equipamento para a compactação deve ser placa vibratória.
- NOTA: Todo equipamento a ser utilizado deve ser vistoriado antes do início da execução do serviço de modo a garantir condições apropriadas de operação, sem o que, não será autorizada a sua utilização.

### **Critério de Medição:**

Os serviços devem ser executados conforme a planilha orçamentária, projeto e o edital. Na ausência de especificações, estabelece-se o Caderno de Encargos da SUDECAP como válido.

- O item referente a fornecimento e instalação de placa de obra será instalada em local indicado pela fiscalização, de acordo modelo do órgão financiador e será pago conforme quantidade prevista na Planilha Orçamentaria.

- O item referente a serviços de locação será pago conforme quantidade prevista na Planilha Orçamentaria.

- O item referente a regularização e compactação de subleito será pago em m2 conforme quantidade prevista na Planilha Orçamentaria.

- O item referente a execução de calçamento em blocos intertravado retangulares, será pago em m2 conforme quantidade prevista na Planilha.

- O item referente ao assentamento de guia (meio-fio) em trecho reto, confeccionada em concreto pré-fabricado será pago em metros conforme quantidade prevista na Planilha Orçamentaria.

As medições serão realizadas em data previamente agendada entre a Fiscalização e a Contratada.

- A entrega do Livro Diário de Obras devidamente preenchido é pré-requisito para a realização da medição, bem como a entrega dos ensaios dos materiais fornecidos e serviços realizados.
- **Nota:** As medições serão realizadas por trecho totalmente finalizado.

#### **OBRIGAÇÕES DA CONTRATADA:**

- Que os serviços eventualmente necessários e não previstos na Planilha de Preços deverão ter execução previamente autorizada por Termo de Alteração Contratual;
- Os serviços extracontratuais não contemplados na planilha de preços deverão ter seus preços fixados mediante prévio acordo;
- Não constituem motivos de pagamento serviços em excesso, desnecessários à execução das obras e que forem realizados sem autorização prévia da Fiscalização;
- A Contratada se obriga a manter, durante toda a execução do contrato, todas as condições de habilitação e qualificação exigidas;
- Que o atraso na execução das obras constitui inadimplência passível de aplicação de multa;
- Que a Fiscalização tem plenos poderes para sustar qualquer serviço ou fornecimento que não esteja sendo executado dentro dos termos do Contrato;
- Que os serviços não podem ser subcontratados sem anuência da Fiscalização e Assessoria Jurídica da Contratante;
- Seguir as exigências do Ministério do Trabalho, inclusive quanto a contratação de um Técnico em Segurança do Trabalho;
- Manter atualizado e disponível o Livro de Ocorrência ou Diário de Obras redigido em no mínimo 2 cópias;
- Comunicar o Ministério do Trabalho sobre o início da obra;
- Atender à legislação ambiental e nunca suprimir vegetação sem prévia autorização ambiental;
- Providenciar junto ao CREA as Anotações de Responsabilidade Técnica;
- Assumir a inteira responsabilidade pelo transporte interno e externo do pessoal e dos insumos até o local das obras e serviços;
- Exercer vigilância e proteção das obras e serviços até o recebimento definitivo pela Contratante;
- Colocar tantas frentes quantas forem necessárias para possibilitar a perfeita execução das obras e serviços no prazo contratual;

- Responsabilizar-se pelo fornecimento de toda a mão-de-obra, sem qualquer vinculação empregatícia com a Contratante, bem como todo o material necessário à execução dos serviços objeto do contrato;
- Responsabilizar-se por todos os ônus e obrigações concernentes à legislação tributária, trabalhista, securitária, previdenciária, e quaisquer encargos que incidam sobre os materiais e equipamentos, os quais, exclusivamente, correrão por sua conta, inclusive o registro do serviço contratado junto ao CREA do local de execução das obras e serviços;
- A Contratada deverá manter um Preposto, aceito pela Contratante, no local do serviço, para representá-la na execução do objeto contratado (art. 68 da Lei 8.666/93);
- A Contratada é responsável, desde o início das obras até o encerramento do contrato, pelo pagamento integral das despesas do canteiro referentes a água, energia, telefone, taxas, impostos e quaisquer outros tributos que venham a ser cobrados;
- A Contratada se obriga a fornecer e afixar no canteiro de obras 1 (uma) placa de identificação da obra, com as seguintes informações: nome da empresa (Contratada), RT pela obra com a respectiva ART, número do contrato e Contratante, conforme Lei nº 5.194/1966 e Resolução CONFEA nº 198/1971;
- Obter junto à Prefeitura Municipal o alvará de construção e, se necessário, o alvará de demolição;
- Obedecer às normas de higiene e prevenção de acidentes, a fim de garantir a salubridade e a segurança nos acampamentos e nos canteiros de serviços;
- Promover treinamentos de segurança do trabalho e preencher as fichas de EPI's

### **Serviços Complementares:**

- Os passeios representados no projeto gráfico não serão construídos com recursos desse programa, só serão construídos posteriormente com recursos próprios do município e/ou por conta dos moradores, em troca de desconto no IPTU.
- Onde houver entrada de garagem deverá ser feito um rebaixo no meio-fio e no passeio, para entrada dos veículos.
- Estando as obras concluídas, será feita uma limpeza geral das ruas, varrendo, carregando e transportando toda a sobra de material e entulho, até o bota-fora.
- Para execução das obras será adotado o sistema de administração indireta do município.

---

LWAN MATHEUS COSTA SOUZA  
ENGENHEIRO CIVIL  
CREA-MG 255.542/D

Lagoa dos Patos-MG, abril de 2023.